МБУ «Печорская межпоселенческая ЦБС»
Центральная районная библиотека
МБУ «Печорский историко-краеведческий музей»

КАЛЕНДАРЬ
юбилейных, знаменательных и памятных дат МО МР «Печора» на 2020 год

Печора
2019

Календарь юбилейных, знаменательных и памятных дат МО МР «Печора» на 2020 год включает даты, отражающие события исторической, общественной, культурной жизни муниципального образования. Пособие проиллюстрировано фотографиями.

При подготовке Календаря использованы документы архивного отдела администрации МР «Печора», МБУ «Печорский историко-краеведческий музей», МБУ «Печорская МЦБС».

Календарь предназначен сотрудникам муниципальных органов власти, руководителям предприятий, общественных объединений, работникам культуры, педагогам, краеведам.

Календарь юбилейных, знаменательных и памятных дат МО МР «Печора» на 2020 год / МБУ «Печорская межпоселенческая ЦБС», Центральная районная библиотека, МБУ «Печорский историко-краеведческий музей». – Печора, 2019. – 45 с.: цв. фото.

ЯНВАРЬ

3 **80 лет (1940)** исполняется Басину Ефиму Владимировичу, Почетному гражданину города Печоры

12 **30 лет (1990)** МАДОУ «Детский сад № 35» («Искорка»)

18 **71 год (1949)** городу Печора. День города

20 **25 лет назад (1995)** городская газета «Ленинец» переименована в «Печорское время»

Басин Е. В.

Памятник исследователю Севера В. Русанову. Автор Ю. Борисов

ФЕВРАЛЬ

12 **110 лет** со дня рождения Федосеева Василия Ивановича (1910-1979), Почетного гражданина города Печоры

19 **55 лет (1965)** со дня открытия ресторана «Печора». Закрылся в 2016 году

20 **55 лет (1965)** со дня образования стоматологической службы в городе Печора (ГАУЗ РК «Печорская стоматологическая поликлиника»)

24 **30 лет (1990)** печорскому представительству межрегионального общественного движения «Коми войтыр»

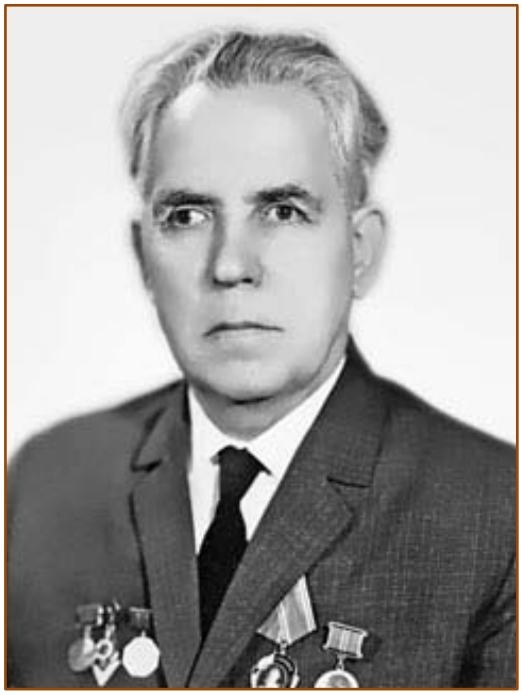

Федосеев В.И.

Ресторан «Печора»

МАРТ

1 — **75 лет (1945)** исполняется Витязевой Нине Алексеевне, Почетному гражданину города Печоры

10 — **15 лет (2000)** назад открыт ГБУЗ РК «Центр восстановительной медицины и реабилитации ветеранов войн и участников боевых действий»

☆ 12 — **95 лет (1925)** со дня рождения Шуплякова Степана Самсоновича, ветерана Великой Отечественной войны (поселок Каджером)

29 — **60 лет (1960)** назад создано ГУ «Печорское лесничество»

Март — **65 лет (1955)** назад образовано Печорское автотранспортное предприятие

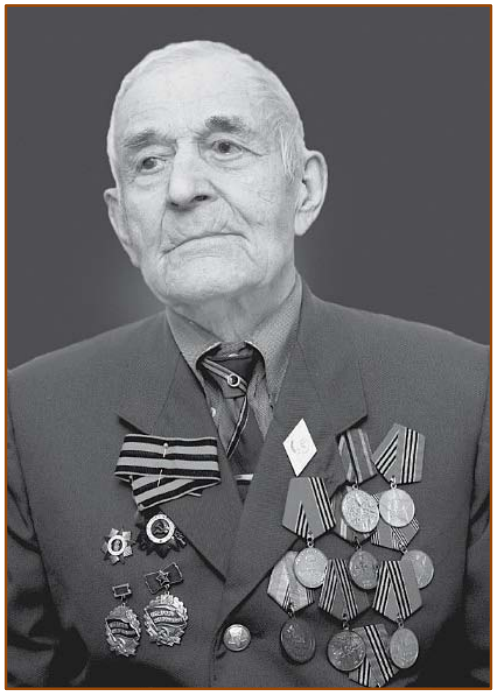

Шупляков С.С.

Центр восстановительной медицины и реабилитации ветеранов войн и участников боевых действий

АПРЕЛЬ

1 **60 лет (1960)** со дня открытия психоневрологического диспансера

8 **65 лет (1955)** с момента присвоения наименований улицам: Заводская, Н. Островского, Стадионная, Западная

13 **5 лет (2015)** со дня образования АО «Печорский судостроительный завод»

23 **75 лет (1945)** со дня образования управления культуры и туризма МР «Печора»

☆ 24 **95 лет (1925)** исполняется Радченко Егору Васильевичу, ветерану Великой Отечественной войны (город Печора)

☆ 24 **5 лет (2015)** со дня открытия мемориальной доски памяти Суровцева Александра Семёновича (1922-2012), участника Великой Отечественной войны, кавалера четырёх орденов, заслуженного ветерана труда

26 **55 лет (1965)** производственному отделению «Печорские электрические сети» филиала ОАО «МРСК Северо-Запада «Комиэнерго»

апрель **10 лет (2010)** со дня открытия модульного молочного мини-завода в поселке Луговой

«Печорские электрические сети» филиал ОАО «МРСК Северо-Запада «Комиэнерго»

МАЙ

6 **55 лет назад (1965)** принято решение исполкома печорского горсовета о переименовании улицы Интернатная в улицу Мира, площадь у ДКЖ – в площадь В.И. Ленина»; площадь у ДКР – в Площадь Победы

8 **125 лет назад (1895)** издано распоряжение об открытии регулярного движения товаро-пассажирских пароходов по реке Печора

8 **85 лет (1935)** исполняется Смолевой Аэлите Степановне, Почетному гражданину города Печоры

9 **80 лет назад (1940)** вышло Постановление СНК СССР и ЦК ВКП (б) «О строительстве Северо-Печорской железнодорожной магистрали и о развитии Воркуто-Печорских углей»

☆ 9 **75 лет (1945)** со дня Победы советского народа в Великой Отечественной войне

Строительство Северо-Печорской железной дороги в 1940-х годах

9 **10 лет (2010)** со дня открытия мемориальной доски в память семи земляков деревни Бызовой, погибших на фронтах Великой Отечественной войны

10 **80 лет назад (1940)** организовано управление «Печорстрой»

25 **85 лет (1935)** Печорскому речному училищу (ПРУ – филиал Федерального государственного бюджетного образовательного учреждения высшего образования «Государственный университет морского и речного флота имени адмирала С.О. Макарова»)

26 **5 лет (2015)** со дня открытия мемориальной доски памяти Никифорова Николая Андреевича (1917-1997), участника Великой Отечественной войны, руководителя духового оркестра

Май **45 лет (1975)** со дня преобразования здравпункта площадки Геологов в поликлинику № 2

Духовой оркестр клуба речников.
Николай Андреевич Никифоров
(1-й слева в 1-м ряду). с. Усть-Уса. 1940 г.
Из фондов МБУ «Печорский историко-краеведческий музей»

ИЮНЬ

26 **60 лет назад (1960)** состоялось открытие памятника М. Горькому в железнодорожной части города Печора

28 **5 лет (2015)** со дня открытия административно-бытового центра «Этнокультурный парк «Бызовая»

29 **45 лет (1975)** МБУ «Печорский историко-краеведческий музей»

29 **80 лет назад (1940)** организована пристань Канин Нос. Первым начальником назначен Богатырев Николай Алексеевич

29 **70 лет (1950)** станции Печора Сосногорского отделения Северной железной дороги – филиала ОАО «РЖД»

Июнь **125 лет назад (1895)** издано распоряжение об устройстве на реке Печоре регулярного почтово-транспортного пароходного движения

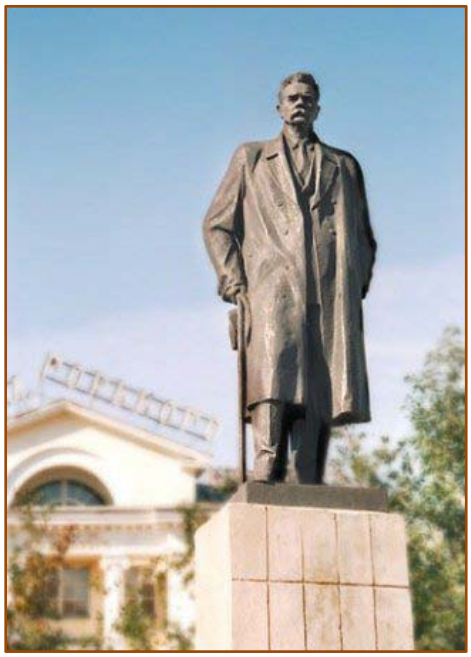

Памятник М. Горькому

Печорский историко-краеведческий музей

ИЮЛЬ

1 **75 лет** со дня рождения Лобастова Анатолия Ивановича (1945-2016), Почетного гражданина города Печоры, заслуженного работника народного хозяйства Республики Коми, главы МО «Город Печора и подчиненная ему территория» в 1999-2007 гг.

1 **55 лет (1965)** открыта Печорская городская детская больница с поликлиникой

7 **70 лет (1950)** печорской дистанции сигнализации, централизации и блокировки Северной железной дороги ОАО «РЖД»

10 **70 лет (1950)** со дня сдачи в постоянную эксплуатацию линии Кожва-Воркута Северной железной дороги

13 **65 лет (1955)** Печорскому управлению Ростехнадзора

24 **45 лет (1975)** назад поселок Сыня получил статус рабочего поселка

Железнодорожная станция Сыня

АВГУСТ

1 **70 лет (1950)** со дня принятия государственной комиссией в постоянную эксплуатацию Северо-Печорской железной дороги

18 **95 лет (1925)** исполняется Брежневой Венере Семеновне, печорскому автору

21 **100 лет** со дня рождения Пастухова Анисима Федоровича (1920-2001), Почетного гражданина города Печоры

22 **5 лет (2015)** со дня открытия стелы в честь печорцев-ликвидаторов аварии на Чернобыльской АЭС и техногенных катастроф

25 **80 лет** со дня рождения Олексюка Федора Петровича (1940-2016), Почетного гражданина города Печоры

Стела в честь печорцев-ликвидаторов аварии на Чернобыльской АЭС и техногенных катастроф

СЕНТЯБРЬ

1 **10 лет (2010)** со дня открытия художественного отделения Печорской школы искусств МАУ ДО «Детская школа искусств»

1 **30 лет (1990)** МОУ «Гимназия №1»

1 **125 лет назад (1895)** в селе Соколово открылась школа

1 **35 лет (1985)** МОУ «Средняя общеобразовательная школа № 10»

1 **80 лет (1940)** МОУ «Средняя общеобразовательная школа им. И.Е. Кулакова» села Приуральское

1 **45 лет (1975)** МДОУ «Детский сад» поселка Изъяю

1 **5 лет назад (2015)** в поселке Изъяю открылся первый кадетский класс в школе № 53

МОУ «Гимназия №1»

1 **55 лет назад (1965)** организована первая городская пожарная часть (Печорская пожарная часть 3 разряда)

10 **115 лет** со дня рождения Терентьева Петра Ивановича (1905-1975), краеведа, основателя Печорского историко-краеведческого музея

11 **45 лет (1975)** со дня образования войсковой части № 96876

16 **20 лет (2000)** со дня открытия памятного знака павшим в локальных войнах и конфликтах. В 2018 году на его месте установлен памятник «Бронзовый солдат» (скульптор А. Чумаков)

☆ 26 **95 лет (1925)** исполняется Гайдуку Ивану Савельевичу, ветерану Великой Отечественной войны (город Печора)

30 **90 лет (1930)** поселку Кедровый Шор

Гайдук И.В.

ОКТЯБРЬ

1 **40 лет (1980)** со дня открытия библиотеки № 17 МБУ «Печорская МЦБС»

3 **10 лет (2010)** со дня открытия воскресной школы для детей при храме Святого Пророка Иоанна Предтечи прихода храма Спаса Нерукотворного

4 **5 лет (2015)** назад открылся общественный краеведческий музей деревни Медвежская, организатор – Копытова Вера Васильевна, Заслуженный работник культуры Республики Коми

5 **5 лет (2015)** со дня образования МОУ «Начальная школа-детский сад» поселка Сыня

14 **60 лет (1960)** Печорскому федеральному городскому суду

20 **80 лет (1940)** исполняется Чепурных Николаю Ивановичу, Почетному гражданину города Печоры

24 **5 лет (2015)** со дня открытия мемориальной доски памяти Терентьева Петра Ивановича (1905-1975), участника Великой Отечественной войны, общественного деятеля, краеведа, публициста, основателя Печорского историко-краеведческого музея

29 **80 лет назад (1940)** из Котласа на станцию Кожва прибыл первый грузовой поезд

30 **40 лет назад (1980)** введен в эксплуатацию энергоблок № 2 Печорской ГРЭС

НОЯБРЬ

1	**35 лет (1985)** МАДОУ «Детский сад № 26» («Светлячок»)
8	**75 лет** со дня рождения Иконникову Анатолию Ивановичу(1945-2010), Заслуженному работнику культуры Российской Федерации, Заслуженному работнику культуры Коми АССР
11	**15 лет (2005)** со дня регистрации ООО «АгроВиД»
15	**145 лет** со дня рождения Русанова Владимира Александровича (1875-1913), исследователя Печорского края
30	**20 лет назад (2000)** состоялось открытие нового здания железнодорожного вокзала ст. Печора
ноябрь	**5 лет назад (2015)** открыт Центр государственных и муниципальных услуг «Мои документы» по адресу: Печорский проспект, д. 64

Русанов В.А.

Железнодорожный вокзал ст. Печора

ДЕКАБРЬ

1 **45 лет назад (1975)** образована зональная гидрометеорологическая обсерватория

23 **85 лет** со дня рождения Полякова Юрия Капитоновича (1935-2011), печорского поэта

29 **80 лет назад (1940)** из Котласа на станцию Кожва прибыл первый пассажирский поезд

☆ 29 **25 лет назад (1995)** улица 2-я Октябрьская переименована в улицу Щипачкина Александра Ивановича, ветерана Великой Отечественной войны, кавалера ордена Славы трех степеней

Поляков Ю.К.

Щипачкин А.И.

В ЭТОМ ГОДУ ТАКЖЕ ИСПОЛНЯЕТСЯ

180 лет	**назад (1840)** состоялось путешествие по реке Печоре исследователя Коми края Латкина Василия Николаевича (1809-1867)
175 лет	**назад (1845)** в деревне Кожва была открыта первая школа в Печорском районе
110 лет	**назад (1910)** в селе Усть-Кожва открылся фельдшерский пункт – первое медицинское учреждение на территории Печорского района. Фельдшер – Петр Алексеевич Петров
80 лет	**назад (1940)** проложена улица Ленинградская – первая улица Печоры
50 лет	**(1970)** со дня присвоения звания «народный» академическому хору городского объединения «Досуг»
30 лет	**(1990)** Печорскому отделению межрегионального общественного движения коми-ижемцев «Изъватас»

Латкин В.Н.

Юбилеи населенных пунктов

320 лет	**(1700)** поселку Красный Яг
320 лет	**(1700)** деревне Аранец
250 лет	**(1770)** селу Соколово
225 лет	**(1795)** деревне Усть-Кожва
160 лет	**(1860)** деревне Медвежская
95 лет	**(1925)** селу Приуральское
90 лет	**(30 сентября 1930)** поселку Кедровый Шор
85 лет	**(1935)** поселку Набережный (п. Промкомбинат)
80 лет	**(1940)** станции Косью (Указом Президиума Верховного Совета РСФСР 9 октября 1952 г. населенный пункт Косью Кожвинского района отнесен к категории рабочих посёлков)
80 лет	**назад (1940)** поселок Рыбница возник как железнодорожная станция
80 лет	**(1940)** со дня образования поселка Сыня как железнодорожной станции. 24 июля 1975 г. поселок Сыня получил статус рабочего поселка
55 лет	**(1965)** со дня официальной регистрации поселка Луговой (первые дома в будущем поселке появились в 1960 г.)

Библиотеки-юбиляры

65 лет **(1955)** библиотеке № 4 поселка Кожва МБУ «ПМЦБС»

65 лет **(1955)** библиотеке № 13 поселка Красный Яг МБУ «ПМЦБС»

65 лет **(1955)** библиотеке № 14 поселка Зеленоборск МБУ «ПМЦБС»

40 лет **(1 октября 1980)** библиотеке № 17 города Печора МБУ «ПМЦБС»

Логотип библиотеки № 4

Логотип библиотеки № 13

Логотип библиотеки № 14

Библиотека № 17

ИПЭЦ «Природа и человек»

Библиотека - мир открытий

Книги-юбиляры

55 лет	**(1965)** Василий Жёлтый «Печора»
40 лет	**(1980)** Томас Семяшкин «Среднее Припечорье. Памятники и памятные места»
20 лет	**(2000)** «Войной опаленные»
20 лет	**(2000)** «Печорстрой. История созидания. 1940-2000»
20 лет	**(2000)** Юрий Поляков «Кладовая души»
20 лет	**(2000)** Василий Желтый «Печора и печорцы»
15 лет	**(2005)** Юрий Поляков «Ситцевое лето», «Лицо земли»
10 лет	**(2010)** Юрий Поляков «Живу взаймы»

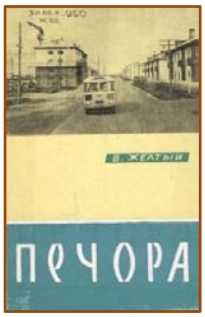

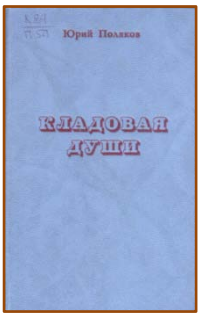

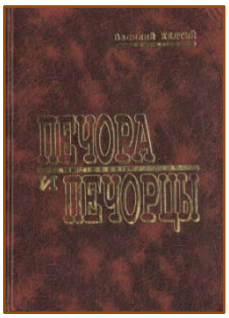

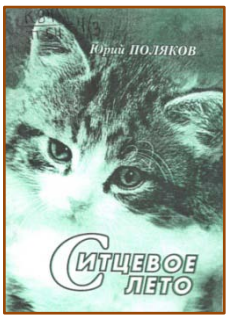

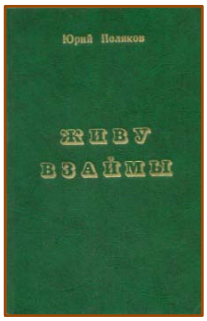

75 ПОБЕДА! 1945–2020

МБУ «Печорская межпоселенческая ЦБС»
Центральная районная библиотека
МБУ «Печорский историко-краеведческий музей»

75 интересных фактов о печорцах и Печорском районе в годы Великой Отечественной войны (1941-1945)

Печора
2019

В ознаменование 75-летия Победы 2020 год объявлен в России Годом памяти и славы.

Центральная библиотека совместно с Печорским историко-краеведческим музеем подготовила брошюру «75 интересных фактов о печорцах и Печорском районе в годы Великой Отечественной войны (1941-1945)».

Издание не претендует на исчерпывающую полноту, многие факты взяты из публикаций местной печати.

Издание предназначено для студентов и учащихся школ города и Печорского района.

75 интересных фактов о печорцах и Печорском районе в годы Великой Отечественной войны (1941-1945) / МБУ «Печорская межпоселенческая ЦБС», Центральная районная библиотека, МБУ «Печорский историко-краеведческий музей». – Печора, 2019. – 25 с.: цв. фото.

75 интересных фактов о печорцах и Печорском районе в годы Великой Отечественной войны (1941-1945)

1941 год

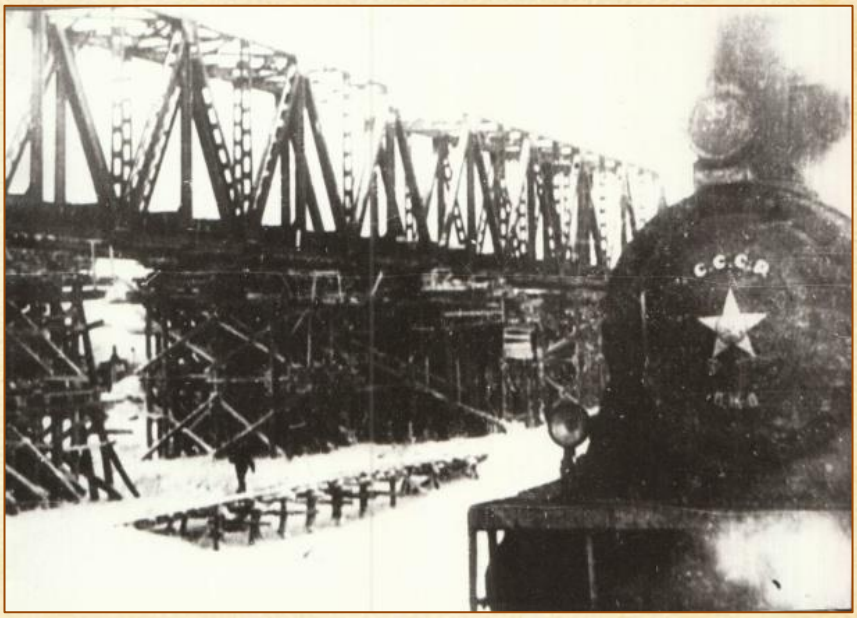

Строительство Печорского железнодорожного моста.
Поезд идёт по ледовой переправе через реку Печору. Зима 1941 г.
Из фондов МБУ «Печорский историко-краеведческий музей»

1941-1945 В годы войны Кожвинским райвоенкоматом было призвано на фронт 54 935 человек. Это был самый большой призыв в республике, т.к. территория района включала в себя нынешние Печорский, Интинский, Воркутинский, Вуктыльский и Сосногорский районы. Из общего числа призванных абсолютное большинство составляли заключенные из Печоржелдорлага, Воркуталага, Инталага, Севжелдорлага (на территории Кожвинского района были дислоцированы подразделения этих лагерей).

1941-1945 На сегодняшний день известны 47 Героев Советского Союза и 23 полных кавалера ордена Славы по Республике Коми.
Герои Советского Союза, призванные Кожвинским РВК:
– Бойков Николай Сафронович (1921-1943),
– Бочариков Максим Петрович (1908-1986),
– Воротынцев Иван Моисеевич (1920-1957),
– Гаврилов Иван Самсонович (1913-1944),

– Кибизов Александр Николаевич (1912-2001),
– Черкасов Алексей Иванович (1914-1980).

Кавалеры ордена Славы, призванные Кожвинским РВК:
– Загорский Владимир Антонович (1902-1953),
– Котов Алексей Григорьевич (1904-1965),
– Кудряшов Петр Егорович (1910-1976),
– Ореховский Георгий Сергеевич (1915-1944),
– Сенькин Сергей Максимович (1911-1945),
– Услугин Леонид Иванович (1920-1952),
– Холкин Василий Васильевич (1914-1982),
– Шевелёв Анатолий Иосифович (1918-1992).

1941-1945 Руководители Кожвинского района в годы войны: секретарь райкома партии Безгодов Степан Иванович, председатель райкома партии Пархачев Константин Кузьмич.

Безгодов С.И.

Пархачев К.К.

1941-1942 За первые 18 месяцев войны Кожвинский район отправил на фронт более 800 посылок, 8 тысяч зимних и летних вещей, в т.ч. малицы, тобоки, 70 полушубков, 360 меховых курток, 570 фуфаек, 69 пар валенок, более 1000 шапок-ушанок, 1660 меховых и шерстяных рукавиц, одеял, сотни пар белья. Жители Кожвинского района сдали в фонд обороны облигаций государственного займа на сумму 4,5 млн. рублей и более 3 млн. рублей внесли наличными. На 3,2 млн. рублей было приобретено билетов денежно-вещевой лотереи.

1941-1945 В Печорском пароходстве и Печорском бассейновом управлении пути (БУП) шел сбор средств на строительство самолетов «Речник Печоры». За годы войны речники Печоры отчислили из своего заработка в фонд обороны страны 1 874 424 рублей, дали взаймы государству 5 145 870 рублей,

сдали облигаций на сумму 1,5 млн. рублей и 979 тысяч рублей наличными. 14 тысяч штук вещей было собрано и отправлено для населения, пострадавшего от немецкой оккупации, 58 200 рублей внесено для оказания помощи семьям фронтовиков.

1941-1945 За годы войны речниками Печоры перевезено 3 млн. тонн народно-хозяйственных и оборонных грузов. По сравнению с 1940 годом перевозки увеличились почти в 2 раза.

1940-1941 Организовано и вступило в строй первое промышленное предприятие города – лесокомбинат. Перед лесокомбинатом была поставлена задача обеспечить строительство Печорской железной дороги от Кожвы до Воркуты пиломатериалами, шпалами, доской пола, столярными изделиями, круглым лесом, деревянными мостами и трубами.

Укладка шпал на строительстве Северной-Печорской железной дороги. Участок Кожва-Воркута. 1940 г. Из фондов МБУ «Печорский историко-краеведческий музей»

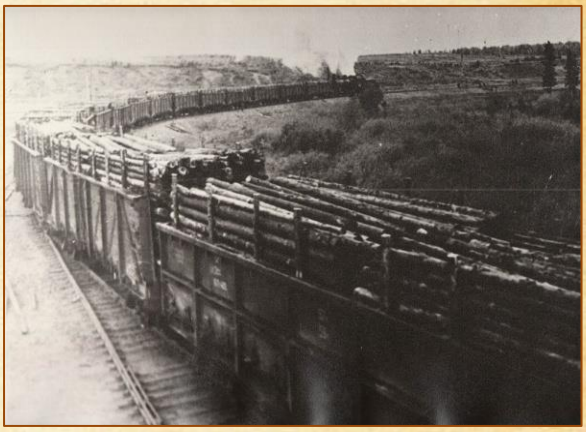

Идёт состав с лесом. Северо-Печорская магистраль. 1940-е гг. Из фондов МБУ «Печорский историко-краеведческий музей»

1941 11 марта 1941 г. Указом Президиума Верховного Совета РСФСР был образован Кожвинский район с центром в селе Усть-Кожва. В середине 1941 г. административный центр Кожвинского района переведен в поселок Канин Нос, который насчитывал 4 035 человек.

1941 В поселке Канин Нос открылась первая школа, которая располагалась на берегу реки Печоры (ныне школа № 2). В 1942-1943 учебном году в школе числилось уже 273 ученика. В период Великой Отечественной войны было усилено военно-патриотическое воспитание школьников. По

всему Кожвинскому району вводилась военно-физическая подготовка учащихся во всех классах. Для проведения «военных» занятий школы снабжались соответствующими оборудованием и литературой.

август 1941

13 августа 1941 года сержанту морской пехоты В.П. Кислякову, уроженцу села Среднее Бугаево, первому на Северном флоте присвоено звание Героя Советского Союза с вручением ордена Ленина и медали «Золотая Звезда».
До войны работал кочегаром на пароходе «Активист» Печорского пароходства.

Канинская неполная средняя школа
(в будущем – средняя школа № 2). Первая школа в Печоре.
Располагалась на берегу реки. 1941 г.
Из фондов МБУ «Печорский историко-краеведческий музей.

Кисляков В.П.

1941

Образовано отделение связи Печора-6 (ныне Печорский почтамп).

13 сентября 1941

Оргкомитет Печорского Окружного Совета депутатов трудящихся по Кожвинскому району решил:
«… Организовать пошивочные и валено-катальные мастерские при колхозах…
… В пошивочных и валено-катальных мастерских производить пошивку полушубков, пим, липтов и теплых шапок, рукавиц, носков, катанье валенок и прочее, по заказам колхозов и колхозников из их материалов. В первую очередь заказы должны выполняться для отправки готовых изделий в фонд обеспечения Красной Армии теплой одеждой и обувью».

25 ноября 1941

На территории Кожвинского района была введена светомаскировка.
«Обязать всех граждан района в период проведения светомаскировки затемнить квартиры, кухни и места общего пользования светомаскировочными средствами, завешивая окна, щели и двери в жилых домах плотной затемненной тканью, одеялами без щелей и т.д.».

1941

В Заполярье прекрасно проявили себя уникальные оленно-лыжные батальоны. Оленеводы доставляли на упряжках боеприпасы и питание, эвакуировали раненых. В составе 31-й отдельной оленно-лыжной бригады и других частях 14-й армии сражалось 800 печорских пастухов, в распоряжении которых было более 6 000 оленей.

Оленно-лыжный батальон. 1941 г.
Из фондов МБУ «Печорский историко-краеведческий музей»

декабрь 1941

На станцию Печора пришел первый эшелон с воркутинским углем.

Открытие движения поездов по ледовой переправе. Надпись на плакате: «Печорский мост – наш подарок фронту». 1941 г. Из фондов МБУ «Печорский историко-краеведческий музей»

Уголь – фронту! 1944 г. Из фондов МБУ «Печорский историко-краеведческий музей»

1941 Организованы Кожвинский райпромкомбинат, Кожвинское отделение Госбанка.

1941 Построено здание вокзала ст. Кожва (п. Изъяю).

1942

20 января 1942 Вышел первый номер газеты «Ленинец» (с 1995 – «Печорское время»).

февраль 1942 В Кожвинском районе был установлен план организации фонда «Лошадь Красной Армии» на 1942 год. По району надо было выделить 64 головы и выделить лучших конюхов и закрепить их до сдачи лошадей в Красную Армию.

1 марта 1942 Основан Печорский речной порт.

15 марта 1942 Начало работать локомотивное депо станции Печора.

16 мая 1942 Открыта Канинская районная больница на 9 коек (Печорская центральная районная больница). Первым главным врачом назначили Горскую Вассу Васильевну.

Июнь Пущен в эксплуатацию железнодорожный мост через реку Печору длиной 717 м. Силуэт моста напоминает поезд,

1942 составленный из вагонов разных типов и двух платформ.

1942 По улице Ленинградской, д. 7 открыты первые детские ясли для детей речников.

1942 На территории, входящей в район поселка Печора, организованы кирпичный и известковый заводы.

1941-1942 В течение двух зим было открыто движение поездов по ледовой переправе через реку Печора.

Упаковка подарков бойцам Красной Армии в детском саду п. Абезь Кожвинского района. Октябрь 1942 г.
Из фондов МБУ «Печорский историко-краеведческий музей»

1943

1943 Летом 1943 года по указанию Совета Народных комиссаров СССР было дано распоряжение перегнать с реки Печоры на реку Обь буксирные теплоходы Северным морским путем через Баренцево и Карское моря. На Печоре возник переизбыток речных судов, в то время как на Оби существующий флот не мог обеспечить бурно развивающиеся районы Западной Сибири.

5-6 июня 1943 В районе фермы «Развилки» сельхозлагеря НКВД «Кедровый Шор» с двух немецких самолетов был сброшен десант для проведения диверсионных операций на Северо-Печорской железной дороге.
Это был единственный военный эпизод на территории Республики Коми.

В Кожвинском районе было объявлено военное положение с 12 часов дня 8 июня 1943 года. Десант был обезврежен, и военное положение снято 10 июня 1943 года.

1943

В 1943 году в блокадный Ленинград прибыли эшелоны с углем из шахт Инты и Воркуты. Всего за годы войны в блокадный Ленинград было отгружено 200 тысяч вагонов воркутинского и интинского угля.

26 ноября 1943

Воркуте присвоен статус города. Образован Воркутинский городской Совет, территория которого была выведена из состава Кожвинского района.

1943

В 1943 году в поселке Кожва была открыта Кожвинская лесоперевалочная база Печоржелдорстрой НКВД МВД СССР. При лесобазе открыта первая паровая электростанция и создан строительный участок для возведения жилья и объектов соцкультбыта. Открылись первая аптека и хлебопекарня.

Кожвинская лесоперевалочная база Печоржелдорстрой НКВДМВД СССР. 1943 г.

1943

Заметка из газеты «Ленинец» за 1943 год: «Трудящиеся Конецборского сельского Совета на строительство танков внесли 9 556 рублей наличными деньгами и на 11 145 рублей облигаций государственных займов. Для восстановления Сталинграда внесено 10 589 рублей деньгами и на 8 800 рублей облигаций. Кроме того, колхозы нашего сельского Совета выделили для трудящихся освобожденных от немцев городов и сел 7 голов крупного рогатого скота и 8 овец».

1943

«Она вынесла с поля боя 600 раненых...», – так было напечатано в одном из номеров «Комсомольской правды» за 1943 год о Клавдии Лыткиной (Луценко), уроженки Коми Республики. Корреспондент приехал на передовую и там встретил Клаву Лыткину. Она была командиром взвода санитаров-носильщиков стрелковой дивизии Карельского фронта. 25 санитаров были под ее началом. Но когда шел бой, Клава успевала не только взвод свой организовать на помощь раненым. Она сама первой кидалась к каждому упавшему на поле боя.

После войны Клавдия Александровна Луценко жила в Печоре, работала медсестрой в больнице водников, награждена орденом Красной Звезды, медалью «За отвагу» и многими другими медалями.

Ветераны 263-й стрелковой дивизии Данилова В.А. и Луценко К.А. (справа).
г. Сыктывкар. 1970 г.
Из фондов МБУ «Печорский историко-краеведческий музей»

1943

В начале Великой Отечественной войны сельское хозяйство страны было также переведено на военное положение. Статья «Больше заготовить верхушек картофеля» в газете «Ленинец» за 1943 год призывала использовать верхушки клубней картофеля как дополнительный источник посадочного материала: «Заготовка верхушек картофеля – дело большой государственной важности. Чем больше мы заготовим дополнительного посевного материала, тем больше будет посеяно картофеля, тем больше будет продовольствия и технического сырья для Красной Армии и страны».

Учащиеся 10 класса Кожвинской средней школы на занятии по военной подготовке. Занятие проводит военрук Н.Д. Кононова (Филиппова). Декабрь 1943 г. Из фондов МБУ «Печорский историко-краеведческий музей»

1944

21 сентября 1944 Присвоены названия первым улицам поселка Канин (Канинская, Ленинградская, Московская, Советская, Набережная, Рабочая, Печорский проспект) и площади у Дома Советов (Советская площадь).

15 ноября 1944 В селе Соколово организован детский сад.

1944 Первые сведения о работе районной библиотеки (сейчас Центральная районная библиотека МБУ «ПМЦБС»).
Из протокола исполкома Кожвинского райсовета депутатов трудящихся от 6 февраля 1945 года «О работе районной библиотеки»: «Особенно неудовлетворительно привлечение читателей на книги общественно-политического характера, так: из имеющихся 1 090 книг Маркса, Энгельса, Ленина и Сталина по индивидуальному абонементу за 1944 год выдано только 90, в читальной комнате использовано только 15 книг».

1945

23 апреля 1945 Образован Кожвинский отдел культуры (ныне управление культуры и туризма МР «Печора»).

1945 В поселке Песчанка организован детский дом.

1945 В поселке Каджером есть местечко «Берлин». Его появление связано с потоком немцев, которые прибыли в поселок во второй половине 1945 года. Это были выходцы из Одесской, Житомирской и Николаевской областей, находившихся под немецкой оккупацией. Вновь прибывших называли «берлинцы», а место, где они построили землянки и избушки, назвали «Берлином».

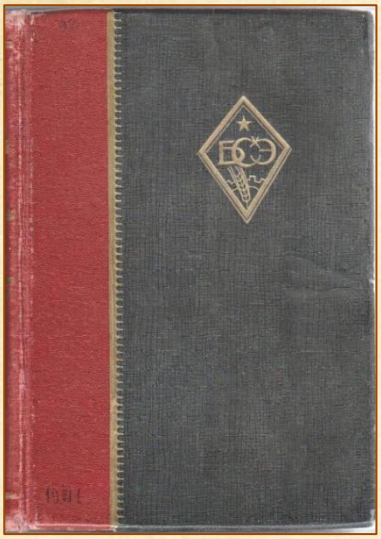

Большая Советская Энциклопедия. Т.49. Робер – Ручная граната

Листовки Гражданской войны в СССР 1918-1922 гг.

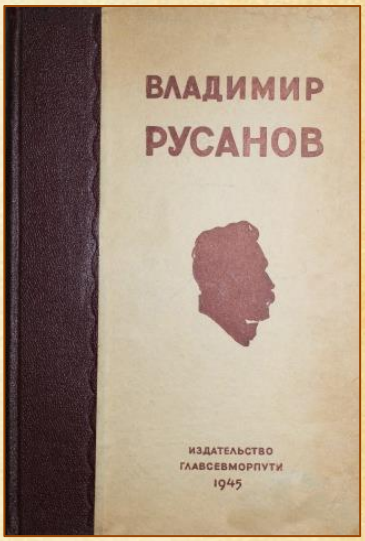

Русанов, Владимир Александрович. Статьи, лекции, письма: литературное наследство выдающегося русского полярного исследователя начала XX века

В редком фонде Центральной библиотеки имеются издания военных лет 1941-1945 годов:

– Осипов, К. Суворов / К. Осипов. – М.:ОГИЗ: Госполитиздат, 1941.

– Маркс, Карл. Нищета философии: Ответ на «Философия нищеты г. Прудона /К. Маркс. – М.: ОГИЗ: Госполитиздат, 1941.

– Струве, В. В. История Древнего Востока: учеб.пособие для исторических фак-в гос. ун-тов и пед.ин-тов / В.В.Струве – М.: ОГИЗ: Госполитиздат, 1941.

– Большая Советская Энциклопедия. Т. 49. Робер – Ручная граната / Гл. ред.: О.Ю. Шмит.– М.: ОГИЗ: Сов. энциклопедия, 1941.

– Листовки Гражданской войны в СССР 1918-1922 гг. – М.:

ОГИЗ: Госполитиздат, 1942.
– Из боевого прошлого русской армии: документы. – М.: ОГИЗ: Госполитиздат, 1944.
– Сталин Иосиф Виссарионович. Вопросы ленинизма / И. В. Сталин. – М.: ОГИЗ: Госполитиздат, 1945.
– Сталин Иосиф Виссарионович. Речь на предвыборном собрании избирателей Сталинского избирательного округа гор. Москвы: 11 декабря 1937 года в Большом театре / И.В. Сталин. – М.: ОГИЗ: Госполитиздат, 1945.
– Русанов, Владимир Александрович. Статьи, лекции, письма: литературное наследство выдающегося русского полярного исследователя начала XX века / В. А. Русанов; ред. А. Н. Цветков. – Москва; Ленинград: Изд-во Главсевморпути, 1945.

1945

Участниками Парада Победы на Красной площади в г. Москве 24 июня 1945 года стали наши земляки-печорцы А. П. Ракин, Г. К. Шайтанов, К. И. Сафронов.
Ракин Александр Павлович (1927-1995) после войны жил в Каджероме, работал водителем машины скорой помощи участковой больницы, по совместительству – председатель административной комиссии Каджеромского поссовета.
Шайтанов Гурий Клавдиевич (1922-1995) проживал в городе Печоре с 1950 года, работал в локомотивном депо техником по расшифровке скоростимерных лент, инженером.
Сафронов Константин Иннокентьевич (1921-1979) воевал на Западном, Воронежском, Юго-Западном фронтах в составе 181 ТБр, капитан. После войны жил в поселке Зеленоборск Печорского района Коми АССР.

Ракин А.П.

Шайтанов Г. К.

Сафронов К. И.

9 мая 1945

С войны не вернулись около 58 000 воинов из Коми АССР. На всех предприятиях и организациях республики состоялись многолюдные митинги, посвященные победоносному завершению Великой Отечественной войны.

Послевоенные годы

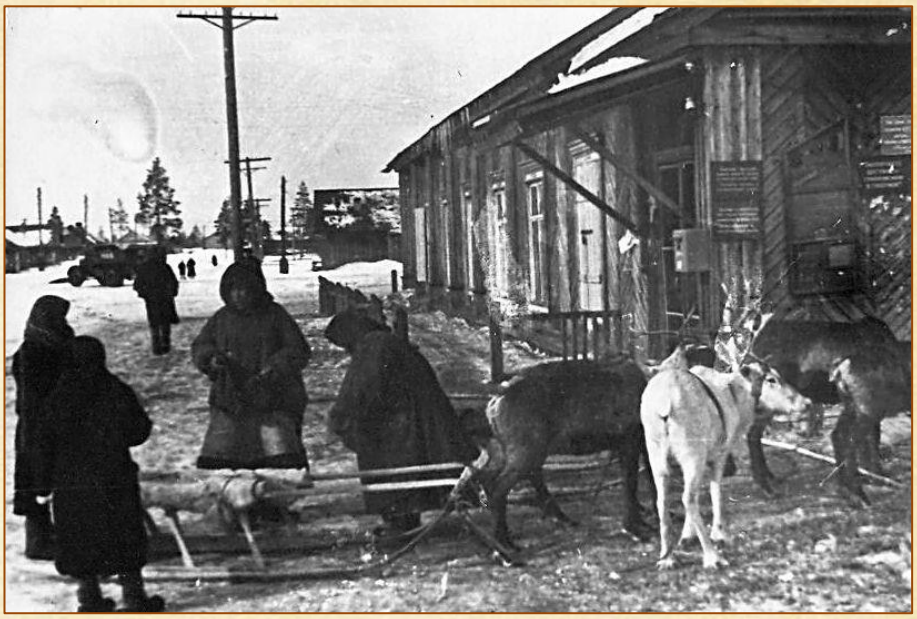

Столовая-клуб речников по улице Ленинградской. 1954 г.
Из фондов МБУ «Печорский историко-краеведческий музей»

1959

Решением исполкома Печорского городского совета депутатов трудящихся одну из улиц города назвали в честь Героя Советского Союза Олега Кошевого (1926-1943).
Олег Кошевой был членом подпольной комсомольской организации «Молодая гвардия», действовавшей в 1942-1943 годах в оккупированном гитлеровскими войсками городе Краснодоне Ворошиловградской области Украинской ССР.

1959

Улица имени Героя Советского Союза Зои Космодемьянской должна была находиться в речной части города рядом с улицей имени Олега Кошевого или, возможно, параллельно ей, однако на карте города эта улица так и не появилась.
Протокол заседания исполкома Печорского горсовета депутатов трудящихся от 10.12.1959 г. Решение:
§ 264 «О наименовании улиц, окружающих квартал № 9, разработанный управлением главного архитектора».

1). Улицу, образованную кварталами № 9 и № 10 – именовать улицей имени О. Кошевого.
2). Улицу, образованную кварталами № 8 и № 9 именовать улицей имени Зои Космодемьянской.

1962

19 мая 1962 года в день 40-летия Всесоюзной пионерской организации имени В. И. Ленина был открыт памятник-бюст пионеру-герою Володе Дубинину (скульптор Н.А.Конгисер). В начале 80-х годов памятник-бюст работы Конгисера разрушился и был заменен новым (скульптор В.Н. Мамченко). В октябре 2019 года установлен новый бронзовый бюст Володе Дубинину (скульптор И. Чумаков).

Памятник-бюст В.Дубинин (ск. Н.А. Конгисер)

Из фондов МБУ «Печорский историко-краеведческий музей»

Бюст В.Дубинину (ск. В.Н. Мамченко) Начало 80-х г.

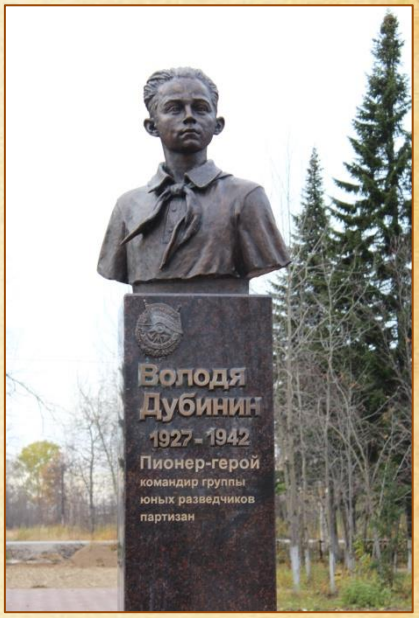

Бюст В.Дубинину (ск. И. Чумаков) 2019 г.

1963-1965 На площади Победы возле Дома культуры речников установлен памятник воину-освободителю (скульптор Б.И. Дюжев). В середине 1970-х гг. памятник был перенесен в поселок Кожва.

Открытка «Клуб речников. г. Печора».
Фото Кочарян.
Типография «Известия», г. Москва, 1970 г.
Тираж 150 000.
Из фондов МБУ «Печорский историко-краеведческий музей»

Памятник воину-освободителю
(скульптор Б. И. Дюжев).
Поселок Кожва

1965 Первый парад Победы в Печоре прошел в 1965 году в честь 20-летия окончания Великой Отечественной войны.

1965 В ознаменование 20-летия Победы советского народа в Великой Отечественной войне улица Интернатная переименована в улицу Мира.

1966 В 1966 году в городе Печоре появились переулки имени Андрея Хатанзейского и Николая Оплеснина, Героев Советского Союза – уроженцев Коми края. В 1984 году во время праздника Канинского микрорайона была открыта мемориальная доска А. Г. Хатанзейскому на доме 20 по улице Социалистической.

1970 Первый памятник-обелиск павшим в Великой Отечественной войне в Печорском районе был установлен в 1970 году в селе Соколово.

1970 Щипачкин Александр Иванович (1924-1995), полный кавалер ордена Славы, в 1970 году принимал участие во встрече полных кавалеров ордена славы в г. Москве, посвященной 25-летию Победы.

9 мая 1974

Памятник «Никто не забыт, ничто не забыто» установлен в Печоре в 1974 году (скульптор В.Литвинов, архитектор А.Клейн). Аналогичные памятники установлены и в других населенных пунктах Республики Коми: в селе Усть-Цильма (1973), в селе Троицко-Печорск (1974), городе Емва (1971), селе Койгородок (1971) и в селе Айкино.

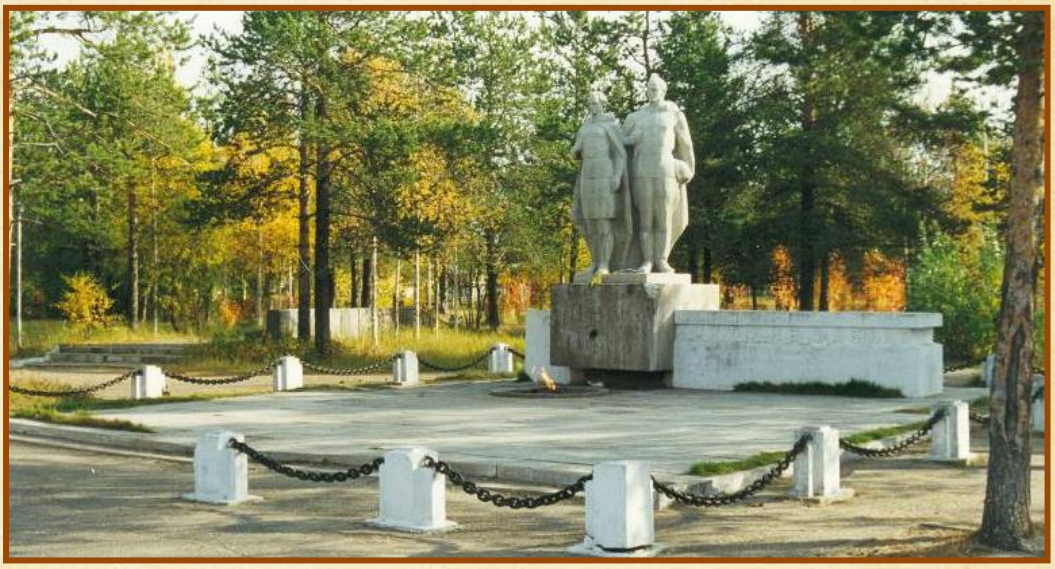

Памятник «Никто не забыт, ничто не забыто»
(скульптор В. Литвинов, архитектор А. Клейн)

В послевоенное время в Печоре проживали полные кавалеры ордена Славы:
– Щипачкин Александр Иванович (1924-1995),
– Яковлев Дмитрий Николаевич (1918-1978).

1975

В 1974-1975 годах Д.Н. Яковлев получил два письма от знаменитого писателя Константина Симонова. Симонов тогда приступил к работе над документальным фильмом «Шел солдат» и просил его ответить на ряд вопросов, рассказать о событиях его фронтовой жизни. Дмитрий Николаевич откликнулся на эту просьбу, его воспоминания были использованы при создании фильма.

1982

В 1976 году в Печоре был создан клуб ветеранов Великой Отечественной войны. К дате создания организации военное поколение насчитывало треть населения города, не менее 20 тысяч человек. Спустя шесть лет, 1 ноября 1982 года, в Печоре образован Печорский городской Совет ветеранов (пенсионеров) войны, труда, Вооруженных сил и правоохранительных органов. Возглавил его подполковник в отставке, Почетный гражданин города Печоры Илья Павлович Пантелеев (1922-2013). В сентябре 1941 года

девятнадцатилетним юношей он ушел на фронт. Принимал участие в боях в составе частей Волховского и Ленинградского фронтов. В марте 1942 года в связи с тяжелым ранением выбыл из действующей армии. Продолжал служить в учебных частях Сибирского военного округа, а после окончания в 1945 году Тюменского военного пехотного училища до июля 1948 года служил в составе приморской группы войск на Дальнем Востоке. Награжден двумя орденами Красной Звезды, орденом Отечественной войны I степени, многими медалями и почетными знаками.

1984 В октябре 1984 года был создан хор ветеранов войны и труда. С первых дней образования хора в нем принимали активное участие ветераны Великой Отечественной войны А.М. Овчинников и К.А. Луценко.

Хор ветеранов. 1987 г.
Из фондов МБУ «Печорский историко-краеведческий музей»

1985 В Печорском историко-краеведческом музее впервые открыта постоянная экспозиция, посвящённая периоду Великой Отечественной войны.

1985 В честь 40-летия Победы в Парке Победы учащимися школы № 2 была посажена аллея из 40 берез.

1997 В октябре 1997 года Зеленоборской средней школе было присвоено имя участника Великой Отечественной войны Григория Савельевича Осташева (с 2008 года – МДОУ «Начальная школа-сад п. Зеленоборск»).
Осташев Григорий Савельевич (1922-1996) в годы войны

окончил военно-политическое училище. С октября 1943 года воевал политработником, освобождал Украину, Молдавию, Румынию, Югославию, Венгрию. Закончил войну в Австрии. За ратные подвиги он удостоен двух боевых орденов и многих медалей. Его личный героизм ставился в пример другим защитникам Отечества командованием воинских подразделений и во фронтовых газетах.
В дивизионной газете «Вперед на врага!» в ноябре 1942 года писалось: «Красноармеец Григорий Осташев – примерный воин. Он в одном бою уничтожил 12 гитлеровцев, захватил 2 ручных пулемета, миномет и радиостанцию».

1998 На сессии Печорского горсовета, состоявшейся 16 января 1998 года, было принято решение о присвоении вновь строящейся улице в г. Печоре имени Героя Советского Союза, секретаря Печорского горкома КПСС (1959-1962), заместителя Председателя Совета Министров Коми АССР (1962-1963), члена ЦК КПСС (1963-1965) Макара Андреевича Бабикова. Однако до сих пор улицы с таким названием на карте города нет.

1998 В Печорский историко-краеведческий музей Печорским городским военкоматом переданы учётные карточки на мобилизованных в Красную Армию Кожвинским РВК 1941-1945 годов в количестве 54 517 единиц. Сохранены алфавитные книги призванных по мобилизации и 952 извещения на погибших.

К
УЧЕТНАЯ КАРТОЧКА ВУС № 5 гон
на мобилизованного ~~здоч~~ ~~ленной~~ ~~ленной~~ (состав)
1. Кондратьев Николай Василий
(фамилия, имя и отчество)
2. Год рождения 1924 3. Партийность ВЛКСМ
4. Н. кон-лое
(место работы) 5. Место рождения
6. Особые отметки: свой, лесник
(судимость)
7. 22 августа 1942 года мобилизован и отправлен
в распоряжение командира 69 отд. полк
г. Грязовец
Начальник сборного пункта
Кожвинского РВК

Учетная карточка Кожвинского РВК на мобилизованного в Красную Армию М.В. Кондратьева. 1942 г.
Из фондов МБУ «Печорский историко-краеведческий музей»

2000-2005 В издательстве «Печорское время» вышли три части книги «Войной опаленные», посвященные ветеранам войны – печорцам. Всего в издание вошло 237 очерков.

2004 В 2004 году библиотекой-музеем села Соколово была выпущена Книга памяти села Соколово, включающая сведения о 74 соколовцах-участниках Великой Отечественной войны.

1970-2007 На территории Печоры и Печорского района установлено 12 памятников и памятных знаков, посвященных участникам Великой Отечественной войны. Последний памятный знак, плита-обелиск, установлен в деревне Даниловка в 2011 году.

Плита-обелиск в д. Даниловка.

2006 На телеканале «Юрган» вышел документальный фильм «Печорский десант».
Также на телеканале «Юрган» в 2018 году вышел фильм «Мост. Право на память» о данном эпизоде.

2007 4 мая в Печоре впервые прошла всероссийская акция «Георгиевская ленточка». На торжественном собрании в Доме творчества юных их вручили ветеранам Великой Отечественной войны.

2010 В 2010 году Печорский историко-краеведческий музей выпустил электронную версию каталога «Архив памяти: Великой Победе посвящается», который содержит 181 коллекцию наших земляков-участников Великой

Отечественной войны 1941-1945 гг., тружеников тыла, людей, переживших блокаду Ленинграда, фашистский плен и концлагеря, детей военного времени.

2010

Центральная библиотека выпустила электронный краеведческий путеводитель «Память войны: памятники и памятные места Печоры и Печорского района».

2006-2015

Мемориальные доски участникам Великой Отечественной войны установлены в память: Никифорова Николая Андреевича, Суровцева Александра Семеновича, Щипачкина Александра Ивановича, Яковлева Дмитрия Николаевича, Терентьева Петра Ивановича, семи жителей деревни Бызовой.

Живописных работ, посвященных Великой Отечественной войне, созданных печорскими художниками, очень и очень мало. Тема Великой Отечественной войны нашла свое отражение в творчестве печорских художников П. А. Пономарева, Ф. Д. Сметанина, Ю. П. Федотова, В. И. Осадченко.

Открытие мемориальной доски памяти Терентьева П.И.
Открывают Терентьев Г.П., внук Терентьева П.И. (с. Гам);
Анищик В.А., глава МР «Печора».
Фото С. Гаевого.
г. Печора. 24 октября 2015 г.

7 участникам Великой Отечественной войны присвоено высокое звание «Почетный гражданин города Печора»:
– Истомин Федор Николаевич (1924-2005),
– Кудрявцев Петр Васильевич (1924-1996),
– Лапин Василий Иванович (1922-2007),
– Пантелеев Илья Павлович (1922-2013),
– Пастухов Анисим Федорович (1920-2002),
– Соколов Сергей Федорович (1926-2006),
– Сорочинский Иосиф Марьянович (1919-2010).

9 мая 2014

Впервые печорцы приняли участие в акции «Бессмертный полк». Главная цель акции – сохранение в каждой семье памяти о солдатах Великой Отечественной войны. Около ста печорцев на параде Победы пронесли фотографии своих отцов, дедов и прадедов, воевавших на фронте или ковавших Победу в тылу.

7 мая 2015

Библиотеки Печорской ЦБС в первый раз поддержали и провели международную акцию «Читаем детям о войне».
В акции приняли участие более 500 детей.

Гайдук И.С. участвует в акции «Читаем детям о войне»

2017

Сотрудниками Печорского историко-краеведческого музея издан информационно-методический сборник «Их имена в истории Печорского края», куда вошли материалы о Героях Советского Союза, полных кавалерах ордена Славы, призванных Кожвинским райвоенкоматом, коллекции печорцев-участников Парада Победы на Красной площади в городе Москве 24 июня 1945 г., сведения о первых парадах Победы в городе Печоре, о памятных местах воинской славы

в городе Печоре, об участниках Великой Отечественной войны, чьи имена увековечены в названиях улиц, переулков, в мемориальных досках.

2019

В 2019 году в МО МР «Печора» проживает 7 участников Великой Отечественной войны, 2 жителя блокадного Ленинграда.

Составители:

- Капустина О., заведующий сектором научно-просветительской деятельности МБУ «ПИКМ»
- Панкратова Т., заведующий методическим отделом Центральной библиотеки МБУ «ПМЦБС»
- Ремарчук Е., методист сектора научно-просветительской деятельности МБУ «ПИКМ»
- Смагина Т., заместитель директора МБУ «ПМЦБС»

Фотографии:

из фондов архивного отдела администрации МР «Печора», МБУ «ПИКМ», МБУ «ПМЦБС», открытых источников Интернет

Компьютерная верстка:

- Богданова Л., методист организационно-методического отдела Центральной библиотеки МБУ «ПМЦБС»

В 2020 году библиотеки МБУ «ПМЦБС» и МБУ «ПИКМ» предлагают посетить следующие мероприятия:

Библионочь-2020	Центральная библиотека	17 апреля
Библиосумерки-2020	Детская библиотека	18 апреля
Конкурс чтецов «Мы о войне стихами говорим»	Детская библиотека	21.03-29.03
Поэтический марафон «Я к микрофону встал...»	Центральная библиотека	Апрель-май
Экофестиваль «Турипув» («Клюква»)	Библиотека №17	11 октября
Музыкальный фестиваль «И помнит мир спасённый...»	МБУ «ПИКМ»	апрель
Вечер в музее – 2020	МБУ «ПИКМ»	май
Музыкальный фестиваль «И помнит мир спасённый...»	МБУ «ПИКМ»	май
Выставка «Никем непобедимая...»	МБУ «ПИКМ»	февраль – май
Семейная квест-игра «Мы – помним, мы – гордимся!» (по памятным местам воинской славы г. Печоры)	МБУ «ПИКМ»	июль

Составители:

- Капустина О., заведующий сектором научно-просветительской деятельности МБУ «ПИКМ»
- Панкратова Т., заведующий методическим отделом Центральной библиотеки МБУ «ПМЦБС»
- Ремарчук Е., методист сектора научно-просветительской деятельности МБУ «ПИКМ»
- Смагина Т., заместитель директора МБУ «ПМЦБС»

Фотографии:

из фондов архивного отдела администрации МР «Печора», МБУ «ПИКМ», МБУ «ПМЦБС», открытых источников Интернет

Компьютерная верстка:

- Богданова Л., методист организационно-методического отдела Центральной библиотеки МБУ «ПМЦБС»